écho

le média des **catholiques de l'Oise**

ÉGLISE CATHOLIQUE
DANS L'OISE

MARS 2024 - N°106

Dossier
« Adulte, j'ai choisi Jésus »

▸ ÉGLISE UNIVERSELLE P. 2

L'année 2024 consacrée à la prière en vue du Jubilé 2025

▸ VIE DU DIOCÈSE P. 7

Tous sacrément invités à la messe chrismale !

▸ VIE DU DIOCÈSE P. 7

À la rencontre du prêtre Christian Etchien, 33 ans

La photo du mois

À l'occasion de son millénaire, la commune de Clermont a confié la réalisation d'une fresque monumentale à Atam Rasho, un artiste originaire de la ville. Mille ans d'histoire, ce n'est pas rien ! L'œuvre, d'inspiration médiévale, nous transporte en 1023, à l'époque où la cité naissait. Mais, au lieu de nous rendre mélancoliques, elle nous charme par son originalité et sa fraicheur presque enfantine. Les allusions historiques mêlées à des scènes du quotidien sont comme une invitation à puiser dans ce que nous avons reçu pour avancer d'un pas résolu. ■

Abbé Mathieu Devred

L'Orée, fresque d'Atam RASHO (détail) peinte sur le mur extérieur du Centre Hospitalier

UNE PAROLE À MÉDITER

« Nous sommes comme des nains assis sur des épaules de géants. » ■

Bernard de Chartres

LE TWEET DU PAPE

En ce temps de #Carême, retirons-nous un peu dans le "désert", consacrons une place au silence pour permettre à la voix du Seigneur de parler à notre cœur et de le maintenir dans la bonté. ■

#Angelus
@Pontifex_fr
18 février

ÉGLISE UNIVERSELLE

Une année 2024 consacrée à la prière

Le pape a initié une année dédiée à la prière en préparation du Jubilé 2025, visant à répandre l'espérance en ces temps tumultueux.

Le Pape souligne l'importance de redécouvrir la valeur de la prière quotidienne dans la vie chrétienne, la qualifiant de souffle de la foi et d'expression authentique. La prière, décrite comme un cri du cœur des croyants confiants en Dieu, prend ainsi une place centrale dans cette année de spiritualité.
Notre époque témoigne d'un besoin profond de spiritualité, exprimé de diverses manières, allant du signe de croix à la participation à l'eucharistie quotidienne. La prière devient une manifestation de la relation personnelle avec Dieu, soulignant l'intimité distinctive de la foi. L'année de prière est présentée comme une oasis, offrant un refuge contre le stress quotidien et nourrissant la vie chrétienne de foi, d'espérance et de charité.
La prière, offre un espace à Dieu dans nos vies et dans l'histoire du monde, rappelle le Pape. L'accent n'est pas mis sur de nouvelles prières, mais sur des moyens d'accroître la conscience de la nécessité de la prière quotidienne. C'est un appel à une démarche jubilaire, invitant chacun à être un pèlerin d'espérance, progressant individuellement dans cette quête spirituelle. ■

Propos extraits de la conférence de presse du 23.01.2024 au Vatican.

En savoir plus sur le jubilé 2025 : https://www.iubilaeum2025.va/fr.html

Lire ce guide pour se préparer, par la prière, au Jubilé 2025 : https://www.vaticannews.va/fr/vatican/news/2024-02/jubile-2025-un-guide-pour-se-preparer-par-la-priere.html

3 QUESTIONS À MGR JACQUES BENOIT-GONNIN

Agriculteurs

Comme petit-fils d'agriculteur, j'ai un lien profond avec cette communauté. Les agriculteurs ne sont pas opposés à l'écologie ; ils ont été mobilisés pour relever des défis alimentaires passés. Bien que certains aient utilisé des procédés aujourd'hui critiqués, ils ont agi selon la logique agricole de l'époque. Les chrétiens sont appelés à être reconnaissants envers les agriculteurs, soutenant leur adaptation aux nouveaux défis écologiques. L'union des syndicats agricoles au niveau européen est cruciale face à une mondialisation qui cherche à diviser. Reconnaître leur contribution historique tout en établissant une collaboration constructive est essentiel pour affronter les enjeux actuels. C'est le message que je leur passe lors de mes visites pastorales et à l'occasion du Salon de l'Agriculture.

Catéchumènes

Je me réjouis de l'augmentation significative des personnes souhaitant découvrir la foi et devenir chrétiennes. C'est une

véritable chance, ainsi qu'un défi, que les communautés ont à saisir. L'accueil et

> La terre a eu besoin des agriculteurs depuis des années, des siècles, pour nourrir le monde.

l'accompagnement, adaptés à chaque parcours, nécessitent une qualité d'écoute et une formation des responsables diocésains et paroissiaux. Les communautés doivent se réjouir de chaque catéchumène comme un don du Seigneur. Une insertion des catéchumènes dans la communauté est essentielle en les intégrant progressivement dans divers services. Les néophytes, à leur tour, doivent être soutenus pour déployer leurs talents. La mission de l'Église ne doit pas se baser sur des organigrammes préétablis, mais sur l'adaptation aux personnes rassemblées par le Seigneur, mettant en avant leurs charismes au service de la mission ecclésiale.

Année de la prière, préparation de l'Année Sainte

Le Pape inaugurera l'année jubilaire en ouvrant la Porte Sainte le 24 décembre. Le jubilé 2025 vise à nous ramener au cœur de la grâce de Dieu par Jésus, le Sauveur né parmi nous. La prière, chemin vers Dieu, se déroule dans la reconnaissance que tout vient de Dieu, depuis la naissance de Jésus. L'année de la prière vise à renouveler notre relation personnelle et communautaire avec Dieu, mettant l'amour de Dieu au cœur de la foi chrétienne. ■

Propos recueillis par P. Petitjean.
L'intégralité de l'entretien est à retrouver sur oise.catholique.fr

AGENDA DE L'ÉVÊQUE Mars 2024

Retrouvez l'agenda complet sur oise.catholique.fr

Jeudi 29 février à dimanche 3 mars
Visite pastorale des paroisses de Grandvilliers et Marseille-en-B^sis

Lundi 4 à mercredi 6
RENCONTRE **avec des évêques et des responsables de la Communauté de l'Emmanuel**

Vendredi 8
JOURNÉE DE PRIÈRES
pour les victimes d'abus sexuels

Samedi 9
RASSEMBLEMENT **des groupes de prières du Renouveau charismatique de l'Oise**
Senlis

Lundi 11 à jeudi 14
PÈLERINAGE À ROME
avec la DDEC

Vendredi 15
CONSEIL ÉPISCOPAL

Vendredi 15 (soir) à dimanche 17
RÉCOLLECTION DES DIACRES
des diocèses d'Amiens, de Beauvais et de Soissons
Belleu

Mardi 19 à vendredi 22
ASSEMBLÉE PLÉNIÈRE DES ÉVÊQUES
Lourdes

Lundi 25
CHEMIN DE CROIX
avec la Communauté de l'Arche
Beauvais, 15h

Mardi 26
- JOURNÉE AVEC LES PRÊTRES ET DIACRES
- MESSE CHRISMALE
Cathédrale de Beauvais, 17h

Mercredi 27
JOURNÉE DE LA MISÉRICORDE
Compiègne et Senlis

Les lieux de célébration des offices des Jeudi Saint, Vendredi Saint et Samedi Saint, dits par notre évêque, ne sont pas décidés au moment de l'envoi en impression du journal.

Samedi 30
VISITE **de l'École de Vie Don Bosco**
Trie-Château

LE MOT DE ...

VICTOR AGBOLO, diacre permanent, responsable du service diocésain du catéchuménat

VERS L'INTÉGRATION DES NÉOPHYTES

Chaque année, nos paroisses accueillent de nouveaux baptisés, appelés néophytes, porteurs d'une foi toute neuve et du renouveau par le don de l'Esprit Saint. La responsabilité d'intégrer ces membres fraîchement implantés dans l'Église nous incombe. Inspirés par l'unité spirituelle « dans un seul Esprit », notre devoir est de les rejoindre tels qu'ils sont. Après les sacrements d'initiation, nous veillons à leur insertion dans la vie communautaire. Le pape François souligne que les laïcs ont des capacités et des compétences pour contribuer à la vie de l'Église, que ce soit dans la liturgie, la catéchèse, la gouvernance, l'administration, la planification pastorale, etc. ■

Contact :
catechumenat@oise-catholique.fr
06 76 72 22 44
Service diocésain du catéchuménat
15 rue J. Hachette - CS 20636
60026 Beauvais Cedex

Suivez Mgr Jacques BENOIT-GONNIN
Mgr Jacques Benoit-Gonnin
@MGRBenoitGonnin

▸ TÉMOIGNAGE

SANDY, CATÉCHUMÈNE

Étant issue d'une famille chrétienne, je n'ai pas été baptisée enfant en raison des contraintes d'âge à l'époque. L'impulsion décisive a été la première communion émouvante de ma nièce, Océane, qui a déclenché mon désir de faire de même. Ce jour-là, marqué par des larmes, a été puissant, me motivant à franchir le pas. J'ai contacté le père Bruno de la paroisse de Saint-Just-en-Chaussée, qui m'a dirigé vers le catéchuménat de Clermont.

" Ça a été tellement puissant que je me suis dit, fais-le. "

Initialement hésitante, ma première expérience au catéchuménat m'a offert bien plus qu'un groupe de discussion sur Jésus. J'y ai trouvé une véritable famille où la confiance et l'absence de jugement prévalent. Le catéchuménat est devenu un soutien et une délivrance, offrant un précieux moment centré sur Jésus, échappant ainsi aux tracas quotidiens. Ma compréhension de la messe a également été enrichie, apportant une plénitude indescriptible le dimanche. Les liens formés au catéchuménat sont désormais une source de sourire et de confiance, créant une expérience inestimable qui va au-delà des mots. Mon conseil pour ceux qui ressentent l'appel de Jésus : ne pas hésiter, car c'est une expérience gratifiante. ■

« Adulte, j'ai choisi Jésus »

Le catéchuménat, un processus d'initiation chrétienne spécifiquement dédié aux adultes, est un cheminement spirituel profondément enrichissant. Fondé sur une pédagogie adaptée aux besoins des adultes, ce parcours permet aux individus de découvrir, approfondir et intégrer la foi chrétienne de manière significative.

Le catéchuménat se divise en plusieurs étapes clés, chacune contribuant à la formation spirituelle des participants. La période de pré-catéchuménat offre une introduction à la foi chrétienne, établissant ainsi les bases pour le cheminement à venir. Le catéchuménat lui-même offre une formation approfondie, centrée sur les enseignements chrétiens, guidant les participants vers une compréhension plus profonde de leur foi.

La purification et l'illumination, particulièrement pendant la période du carême, constituent une étape spéciale où les participants se préparent spirituellement aux sacrements à venir. Enfin, la mystagogie (voir le lexique), après le baptême, offre une opportunité d'approfondir la compréhension des sacrements et de les intégrer pleinement dans la vie des nouveaux chrétiens.
La pédagogie du catéchuménat est conçue selon une approche adaptée aux adultes. Elle encourage la réflexion personnelle, la prière et la participation active à la communauté. Les accompagnateurs jouent un rôle central en guidant les catéchumènes, partageant leur propre foi et offrant un soutien pastoral tout au long du parcours.

Les témoignages de ceux qui ont suivi le catéchuménat offrent un aperçu de l'impact de ce cheminement. Certains ont rejoint ce parcours en réponse à des appels profonds, comme en témoigne une femme issue d'une famille chrétienne qui, malgré des circonstances empêchant son baptême enfant, a ressenti le besoin pressant de répondre à un appel intérieur. D'autres témoignages soulignent la complexité du choix des parrains et marraines, montrant comment ce processus soulève des questions cruciales sur l'alignement des valeurs chrétiennes.
La nécessité d'intégrer les nouveaux baptisés dans la communauté chrétienne est également mise en avant, soulignant l'importance d'une réflexion post-sacramentaire.

Le catéchuménat est donc un parcours profondément spirituel, adapté aux adultes cherchant à explorer et embrasser la foi chrétienne. Les étapes du catéchuménat, la pédagogie adaptée, les témoignages révélateurs etc. démontrent la richesse de cette expérience transformative. Ce cheminement est un moyen d'embrasser la foi et d'entrer pleinement au sein de la communauté chrétienne. ■

P. P.

Il l'a dit

« Je vous invite à conserver votre enthousiasme du premier moment qui a fait ouvrir vos yeux à la lumière de la foi. »

Pape François - 23.11.2023

▸ TÉMOIGNAGE

" J'ai lancé un groupe d'enseignement qui continue le catéchuménat. "

MICKAËL, PRÊTRE

Le catéchuménat est un service paroissial intégré à la mission du prêtre. Recevoir la demande de sacrement, y compris celle du catéchuménat, apporte toujours de la joie. Accompagner un enfant vers le Seigneur est une expérience significative. La différence entre le baptême d'un enfant et la démarche d'un catéchumène réside dans la profondeur de la démarche adulte, souvent marquée par une rencontre personnelle avec le Seigneur. L'enjeu réside dans l'intégration post-sacramentaire des catéchumènes dans la communauté chrétienne. La préparation sur deux ans nécessite une réflexion sur la manière de les guider après les sacrements. Nourrir leur foi pendant la période « néophyte » est crucial, similaire à la responsabilité envers tous les fidèles après un sacrement. Prendre soin de ces nouveaux membres de la foi est essentiel, surtout après la préparation intense qu'ils ont accomplie. Il est nécessaire de continuer à nourrir leur foi après, car deux ans de préparation ne sont pas suffisants pour développer une expérience chrétienne durable. Actuellement, le nombre de catéchumènes a considérablement augmenté, avec 75 candidats préparant les sacrements dans ma paroisse. Des jeunes et des adultes de divers âges, motivés par une rencontre avec le Seigneur, cherchent à approfondir leur relation avec le Christ. ■

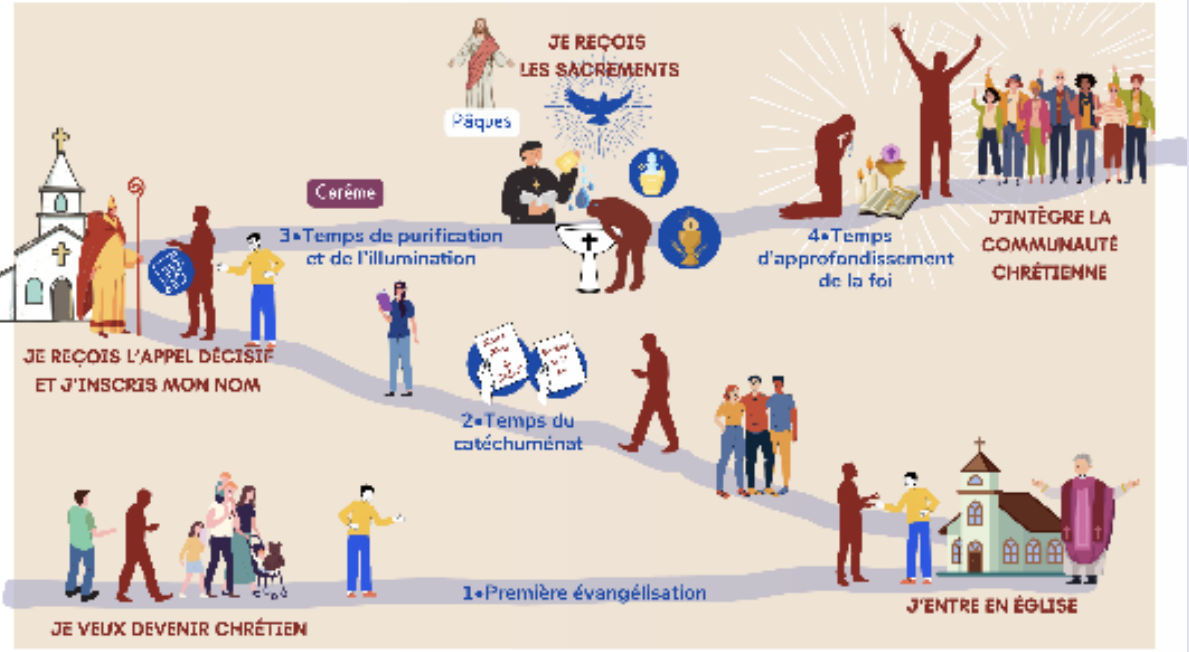

Le chemin du catéchumène

Un lexique pour comprendre le catéchuménat

Accompagnateur : Personne guidant le catéchumène tout au long du processus.
Appelé : catéchumène qui a reçu l'Appel décisif.
Catéchumène : Personne adulte non baptisée qui suit le catéchuménat.
Illumination et Purification : Étapes spéciales pendant le carême.
Néophyte : Catéchumène récemment baptisé.
Mystagogie : Période post-baptême d'approfondissement des sacrements. Les participants sont guidés afin d'approfondir leur relation avec Dieu et comprendre plus en profondeur les enseignements et les sacrements de la foi chrétienne. C'est une étape visant à renforcer la foi des nouveaux chrétiens et à les intégrer pleinement dans la vie de la communauté chrétienne.
Parrain/Marraine : Personnes choisies pour accompagner et soutenir un catéchumène.
Pré-catéchuménat : Première phase d'introduction à la foi chrétienne.
Scrutins : Les "trois scrutins" font référence à une série de rituels spécifiques dans le cadre du catéchuménat catholique, qui se déroulent pendant la période de préparation des catéchumènes en vue des sacrements de l'initiation chrétienne. Ces scrutins ont pour objectif de soutenir les catéchumènes dans leur cheminement spirituel, les préparant ainsi à recevoir les sacrements du baptême, de la confirmation et de l'Eucharistie pendant la célébration de la Vigile pascale, qui a lieu pendant la nuit de Pâques.
Ces trois scrutins sont associés au carême :
Premier Scrutin : Ce rituel a lieu lors du troisième dimanche de carême. Pendant ce scrutin, la communauté chrétienne prie pour les catéchumènes, les encourageant à renoncer au péché et à se tourner vers la lumière du Christ.
Deuxième Scrutin : Le deuxième scrutin a lieu au cours du quatrième dimanche de carême. Il suit une structure similaire au premier scrutin, mais avec un accent particulier sur la guérison intérieure des catéchumènes, les préparant ainsi à recevoir les sacrements de l'initiation chrétienne.
Troisième Scrutin : Ce rituel a lieu au cours du cinquième dimanche de carême. Pendant ce scrutin, la communauté prie pour la force des catéchumènes, les aidant à surmonter les obstacles et à se préparer spirituellement aux sacrements à venir.
Triduum pascal : Période de trois jours saints avant Pâques, comprenant le Jeudi Saint, le Vendredi Saint et le Samedi Saint. ■

▸ TÉMOIGNAGE

VINCENT, ACCOMPAGNANT

Avec mon épouse, nous avons rejoint l'équipe de catéchuménat à Clermont. Notre motivation était de donner du sens à notre mariage, de le rendre fécond dans le partage. Les témoignages des catéchumènes, exprimant la grâce tout au long de leur parcours, nous impactent profondément, remobilisant notre foi. Leur questionnement pertinent nous pousse à actualiser nos connaissances théologiques, nous incitant à la formation continue. La gratification ultime est de voir plusieurs baptêmes à Pâques, confirmant ainsi la transmission de notre foi.

" C'est fort,
c'est puissant.
Ça nous fait
un effet waouh.
Ça nous remobilise. "

Cependant, l'accompagnement nécessite une délicatesse particulière, évitant de devenir un guide spirituel. Nous partageons notre chemin, témoignant sans assumer le rôle de conseillers spirituels, respectant les questions et les conversions personnelles des catéchumènes.
Choisir le parrain et la marraine présente des défis. Certaines personnes choisies initialement ne s'alignent pas avec les valeurs chrétiennes enseignées. Pour ceux venant d'autres religions, trouver un parrain peut être complexe. Certains jeunes, poussés par leur grand-mère vers le baptême, manquent de références, rendant le choix du parrain plus difficile. C'est une autre facette de la complexité du processus. ■

PÈLERINAGE DIOCÉSAIN À LOURDES

Plusieurs voies s'ouvrent pour se retrouver au sanctuaire de Lourdes. Le pèlerinage des **malades**, encadré par des soignants dévoués, offre espoir et spiritualité au cœur des miracles mariaux. Les **jeunes** vivent une expérience particulière, privilégiant la croissance spirituelle et la solidarité à Lourdes, avec des activités enrichissantes dédiées à la foi. Le **pèlerinage diocésain** unit les membres du diocèse dans une démarche collective, renforçant les liens ecclésiaux par la prière et les célébrations. Chaque option de pèlerinage à Lourdes propose une immersion spirituelle, encourageant la prière, la réflexion et le partage au sein d'une communauté fraternelle. ■

Contact : votre paroisse ou pelerinages@oise-catholique.fr 06 16 76 16 88

JOURNÉE FRAT' 13 AVRIL

Le **13 avril**, rendez-vous à **Clermont**, pour vivre une expérience fraternelle et missionnaire unique lors de la Journée diocésaine des fraternités. Au programme : partage en fraternités, témoignages inspirants, enseignements à partir d'un texte du Nouveau Testament et sur la mission et le rôle de l'Esprit Saint qui nous envoie, prière les uns pour les autres. Notre évêque sera présent toute la journée. Animation musicale, repas offert et, pour terminer, temps de partage en fraternités brassées en paroisse. Venez avec votre curé ou un prêtre accompagnateur ! Ne ratez pas ce temps fort, invitez aussi ceux qui seraient intéressés par les fraternités... ■

Inscription :

Contact : fraternites-de-proximite@oise-catholique.fr 06 07 15 31 87

▸ VOCATIONS

Marche des évêques

Pour soutenir notre Église, notre évêque Mgr Jacques Benoit-Gonnin marchera dans l'Oise pour prier pour les vocations.

Cette initiative est portée par les sept évêques de la province ecclésiastique. Chacun d'entre eux marchera dans son diocèse en vue d'un grand rassemblement en faveur des vocations à Reims.

Durant une semaine **du 29 avril au 3 mai**, nous sommes tous invités à nous joindre à cette marche pour prendre un temps de prière et de réflexion.

Notre diocèse tout entier est engagé dans cette dynamique pour les vocations.

Cette grande marche sera aussi l'occasion de nous nourrir ensemble de la Parole de Dieu, de nous écouter et de nous parler... et de redécouvrir la beauté des paysages de notre diocèse !

Voici le programme :
> Lundi 29 avril : marche avec les scouts à l'abbaye de Chaalis
> Mardi 30 avril : marche dans la paroisse de Chantilly
> Mercredi 1er mai : paroisse de Noyon, marche des familles
> Jeudi 2 mai : marche dans la paroisse St-Honoré-des-Moissons

> Vendredi 3 mai : marche dans la paroisse de Chaumont-en-Vexin
> Samedi 4 mai : grand rassemblement à Reims avec les évêques des diocèses de notre province écclésiastique. ■

Infos : https://oise.catholique.fr/services/vocations/vocation-pretre-diocesain.

▸ LITURGIE

Se réconcilier avec le Seigneur

Avant Pâques, les paroisses offrent la possibilité de rencontrer le Seigneur dans le sacrement de réconciliation. Voici ce qui vous est proposé, choisissez !

Beauvaisis
20 mars,19h30-21h, Auneuil.
21 mars,16h30-18h et 19h-21h, Bresles, au presbytère, 3 rue de la Mare au Four.
27 mars, 14h-21h, Beauvais, église Saint-Jean-Marie-Vianney.
27 mars,14h-16h, pour les enfants, Beauvais, église Saint-Jean-Marie-Vianney.
30 mars, 9h30-11h, Beauvais, maison paroissiale, 1 rue des Métiers.
30 mars, 10h-12h, Beauvais, église Saint-Étienne.
30 mars, 11h-12h, Beauvais, oratoire presbytère de N-D. du Thil.
30 mars, 16h-18h, Auneuil.

Compiégnois
27 mars, 8h-22h, Compiègne, église Saint-Paul-des-Sablons.

Clermontois
30 mars, 10h-12h, Pont-Sainte-Maxence.

Creillois Nord
19 mars, 19h-21h, Nogent.
20 mars, 18h-18h30, Laigneville.
21 mars, 18h-18h30, Rieux.

Oise Normande
De manière ordinaire :
> Samedis, 11h-12h, Marseille-en-Beauvaisis.
> Samedis, 11h-12h, Grandvilliers.
De manière extraordinaire :
21 février, 19h30-21h, Marseille-en-Beauvaisis.
28 février 19h30-21h, Breteuil.
6 mars, 19h30-21h, Grandvilliers.
13 mars,19h30-21h, LaChapelle-aux-Pots.
16 mars, 17h, Saint-Germer-de-Fly, Sainte Chapelle.
20 mars de 19h30 à 21h, Crèvecœur-Le-Grand.
23 mars, 10h30, LaChapelle-aux-Pots.
29 mars, 17h-19h, Esquennoy.
30 mars,10h-12h, Marseille-en-B.
30 mars ,10h-12h, Grandvilliers.

Valois
18 mars, 20h15, Verberie.
21 mars, à partir de 20h, Nanteuil-le-Haudouin.
23 mars, 10h-11h30, Betz.
23 mars, 8h-22h, Crépy-en-Valois.

Pays de France
22 mars, à partir de 20h, Gouvieux, église Sainte-Geneviève.
23 mars, 9h30-12h, Senlis, Grande maison missionnaire.
23 mars, 16h-18h15, Senlis, Grande maison missionnaire.
25 mars, 20h30, Orry-La-Ville.
27 mars, 7h-22h, Senlis, cathédrale.
29 mars, 9h-9h30, Apremont.
29 mars, 10h-10h30, Vineuil Saint-Firmin.
29 mars, 11h-11h45, Chantilly, Bois-Saint-Denis.
30 mars, 13h30-15h30, Chantilly, Notre-Dame-de l'Assomption.
30 mars, 9h30-12h, Senlis, église Saint-Pierre ou cathédrale.

Vexin-Thelle
12 mars, 20h, Chaumont-en-Vexin.
13 mars, 20 h, Méru.
14 mars, 20h, Chambly, chapelle de la Miséricorde (rue de la chapelle).
15 mars, 20h, Noailles.
27 mars, 17h30-20h00, maison paroissiale, 6 rue de la Foulerie, Chaumont-en-Vexin.
30 mars, 10h-12h, maison paroissiale, 6 rue de la Foulerie, à Chaumont-en-Vexin. ■

CÉLÉBRATION

Messe chrismale

Messe chrismale, Senlis, le 4 avril 2023.

Chaque année, dans tous les diocèses du monde, prêtres, diacres et fidèles se réunissent pour célébrer la messe chrismale. Elle est célébrée le plus souvent au matin du Jeudi Saint en souvenir de l'institution de l'eucharistie, mais peut être anticipée. C'est au mardi de la Semaine Sainte que cette célébration s'est fixée depuis longtemps dans notre diocèse.

Pourquoi « chrismale » ?
La messe chrismale reçoit cette appellation car c'est au cours de cette célébration que le Saint Chrême est consacré. C'est avec cette huile que seront oints les baptisés de Pâques, puis tout au long de l'année elle sera utilisée pour l'onction lors des sacrements du baptême, de la confirmation et de l'ordination.
Avec le **Saint Chrême**, deux autres huiles sont bénites : **l'Huile des catéchumènes** qui sert dans les célébrations préparatoires au baptême des adultes et des enfants déjà grands et **l'Huile des malades** qui sert dans la célébration du Sacrement des malades.

Au cours de cette messe, les prêtres et les diacres réunis autour de leur évêque, renouvellent aussi leurs promesses sacerdotales :

« …Vivre toujours plus unis au Seigneur Jésus, chercher à lui ressembler, renoncer à moi-même, être fidèle aux engagements attachés à la charge ministérielle, célébrer les sacrements, annoncer la Parole de Dieu avec désintéressement et charité. »

L'assemblée des fidèles rend grâce et prie pour qu'ils soient soutenus dans leur engagement. Prêtres, diacres et fidèles sont invités largement à cette célébration qui manifeste, dans la prière et la fraternité, l'unité de toute la communauté diocésaine autour de son évêque. ■

Marie-Chantal de Bosschère,
service de la pastorale liturgique
et sacramentelle

MESSE CHRISMALE 2024

> Mardi 26 mars à 17h

> Beauvais
Cathédrale Saint Pierre

FÊTE LITURGIQUE

TRIDUUM PASCAL

Le "Triduum" désigne les 3 jours saints précédant Pâques, débutant le Jeudi Saint et se terminant le Samedi Saint. Ce temps liturgique intense commémore la passion, la mort et la résurrection de Jésus-Christ. Le Jeudi Saint célèbre la Cène du Seigneur, incluant le lavement des pieds. Le Vendredi Saint se concentre sur la crucifixion et la mort de Jésus, marqué par la liturgie de la Passion. Le soir du Samedi Saint, est célébrée la vigile Pascale. Elle prépare la célébration de la résurrection avec la bénédiction du feu et la liturgie de la lumière. Commun dans le calendrier liturgique catholique et orthodoxe, le Triduum symbolise le cœur de la foi chrétienne. ■

À LA RENCONTRE DE NOS PRÊTRES

Père Christian Etchien

33 ans, paroisse Saint-Rieul, prêtre depuis 6 ans

> À quel âge avez-vous pensé à la vocation pour la première fois ? 14 ans.
> Avec qui aimez-vous prier ? Mes confrères.
> La Béatitude qui vous touche ? « Heureux les artisans de paix, ils seront appelés fils de Dieu » Mt 5, 9.
> Si vous étiez pape, quelle serait votre première mesure ? Que tous les prêtres soient disponibles à servir dans tous les pays marqués par la crise de vocation.
> Votre saint préféré ? Sainte Thérèse de l'Enfant Jésus.
> Quelle phrase a guidé/guide votre vie ? « Annoncer l'évangile… c'est une nécessité qui s'impose à moi » 1 Co 9, 16.
> La parole du Christ qui vous a saisi ? « C'est à l'amour que vous aurez les uns pour les autres qu'on reconnaitra que vous êtes mes disciples » Jn 13, 35.
> Le secret de la sainteté ? Être disponible pour Dieu et pour les autres.
> La musique qui vous « envole » ? L'adoration religieuse.
> Si vous étiez un personnage de la Bible, ce serait qui ? Paul.
> Le petit truc bête qui vous énerve ? Les ragots.
> Le principal trait de votre caractère ? Ouvert.
> Ce qui vous fait rire ? Les films de comédies ivoiriennes.
> Un prêtre qui vous a marqué ? Père Serge Saint Clair N'DA.

> S'il vous restait une heure à vivre, qu'en feriez-vous ? J'aimerais encore plus le Seigneur et les autres.
> Que direz-vous à Dieu quand il vous accueillera ? « Enfin ! »
> Qu'imaginez-vous que Dieu vous dira ? « J'ai attendu avec impatience ce moment. » ■

Texte complet sur oise.catholique.fr

LIVRE

Si le mot « intériorité » peut nous faire peur, il nous attire en même temps. Que signifie-t-il au juste ? Quelles peuvent être les ornières sur ce chemin vers nous-mêmes ? Sous forme d'une retraite de 15 jours, ce livre nous propose un chemin vers le centre de notre être, où habite la présence aimante de Dieu, comme nous le révèle le Christ : « Le Royaume de Dieu est au dedans de vous » (Luc 17, 21). ■

À la découverte de notre intériorité,
Père Geoffroy-Marie,
frère de Saint-Jean à Troussures,
Éd. Béatitudes. 144 p. 16,50 €

AGENDA

RASSEMBLEMENT DES ÉQUIPES DU RENOUVEAU CHARISMATIQUE
"Jeune homme, je te le dis, lève-toi !"
Messe présidée par Mgr Jacques Benoit-Gonnin, enseignement, exhortation du P. Emmanuel Gosset.
Samedi 9 mars, de 9h30 à 17h
Senlis, Lycée St-Vincent, 30 rue de Meaux
Contact : chris-l-r@laposte.net
06 52 72 43 59

CONFÉRENCE
Libre de choisir sa mort ? Aujourd'hui et demain.
Aspects juridiques, éthiques et théologiques. Avec Brice de Malherbe, docteur en théologie et Erwan le Morhedec, auteur du livre *Fin de vie en République : avant d'éteindre la lumière*
Mardi 12 mars, 20h
Compiègne, église Saint-Paul-des-Sablons, 2 avenue de Huy
Contact : sante@oise-catholique.fr
ou familles@oise-catholique.fr

RETRAITE : Veuvage précoce : pour-suivre le chemin
Pous ceux et celles qui ont perdu un conjoint avant l'âge de 55 ans, croyants ou non-croyants. Objectif : vivre l'expérience d'une écoute chaleureuse et respectueuse, d'un réconfort humain et spirituel.
Du samedi 16 mars, 9h
au dimanche 17 mars, 17h
Versailles, Centre de l'Ermitage. 23 rue de l'Ermitage
Contact : familles@oise-catholique.fr

FÊTE DE SAINT JOSEPH
"Avec un coeur de père"
Au programme, présentation de l'icône de saint Joseph écrite par Agnès Kugelmann (Maison diocésaine)
Mardi 19 mars, de 11h30 à 17h30
Prévoir son pique-nique
Beauvais, cathédrale puis Maison diocésaine (101 rue de la Madeleine)
Contact : asjbeauvais@laposte.net

PÈLERINAGES
> Picpus (Paris)
Accompagné de Mgr Benoit-Gonnin
En vue de la canonisation des 16 bienheureuses carmélites, un chemin de paix.
Dimanche 2 juin 2024
Transport en car (Compiègne, Senlis, Clermont et Beauvais). 40€/personne (pique-nique à prévoir)
> Égypte
Novembre 2024
Sur les traces de la Sainte Famille, à la découverte des pères du désert et des hauts lieux de l'Égypte
Patricia Hélou : 06 16 76 16 68
pelerinages@oise-catholique.fr

Agenda complet sur oise.catholique.fr

PRIÈRE — Jour mémoriel

Prier pour les personnes victimes de violences, d'agressions sexuelles et d'abus de pouvoir et de conscience au sein de l'Église.

Les évêques de France, en novembre 2021, ont recommandé que cette journée de prière, voulue par le Saint-Père, soit désormais célébrée dans les diocèses de France chaque année autour du 3e vendredi de Carême. Dans notre diocèse, cette journée est prévue le **vendredi 8 mars.** Cette année, un livret ***Prier en famille*** a été réalisé. Il est téléchargeable depuis le site Internet diocésain. ■

https://oise.catholique.fr/agenda/

Imbroglio

Dans les yeux de l'enfant,
se mêlent la souffrance de la violence subie, le déni de sa parole et une grande solitude.
Plus tard devenu adulte, à l'imbroglio de son enfance se rajoutera une colère d'avoir été mis en danger et ne pas avoir été secouru.
Il comprendra que c'est toute la culture d'un système qui a voulu se protéger au lieu de le protéger.

Et son imbroglio ne cesse de se creuser autour de cette interrogation : « Pourquoi ne peut-on pas lui rendre justice ? ».
C'est tellement vital pour lui pour qu'enfin il puisse avoir la paix et que cesse de couler sa larme d'enfance.

Une personne victime

DENIER — La collecte en 2023

Merci pour votre générosité ! 6776 donateurs ont contribué au Denier de l'Église en 2022. Un signe de cette belle fidélité ? Un donateur sur quatre s'est engagé par un don en prélèvement automatique.

La collecte a atteint 2 177 372 €. Faut-il rappeler que le Denier finance les traitements des prêtres et les salaires des laïcs, pour un montant d'environ 3 millions d'€ ?

Malgré une générosité toujours présente, nous sommes préoccupés par la baisse régulière du nombre de donateurs : un tiers en moins depuis 10 ans. ■

DÉPARTS ET ARRIVÉE

Merci à
> **Emmanuel Glory**, qui a quitté son poste de responsable de l'immobilier diocésain et scolaire en octobre 2023 après 4 ans d'activité.
> **Charly Dubourg**, agent d'entretien polyvalent pour le diocèse, qui a quitté sa fonction en février 2024 après presque 3 ans d'activité.

Bienvenue à
> **Stéphanie Gautier** qui reprend le poste de responsable de l'immobilier diocésain et scolaire à partir du 20 février 2024. ■

JEUNES — Pour les collégiens, lycéens, étudiants et jeunes pro

Pélé VTT : Beauvais > Noyon
Roulez avec Marie vers la sainteté !
> Pour les collégiens (pédalants) : **du 19 au 23 août**
> Pour les lycéens et étudiants : **du 17 au 24 août**
Inscription dès le 1er avril sur : **www.pele-vtt.fr**.
Contact : 06 67 11 14 47
jeunes@oise-catholique.fr ■

Week-end de formation et de cheminement spirituel
L'éthique, la bioéthique et la foi ?
Avec *EVEN*, École du verbe éternel et nouveau. 15€ le WE (repas et nuit). Pour étudiants et jeunes pro.
Du samedi 6 avril, 10h
au dimanche 7 avril, 15h
Clermont, Centre St-François-d'Assise, 45 rue des Sables
Contact : augustin.chartier@oise-catholique.fr ■

Mars 2024 - ISSN : 2275-5209
Directeur de la publication : Père Christophe Faivre, vicaire général
Comité de rédaction : M.-G. Guillet, P. Laprun, É. Ricour, D. Vivant.
Rédacteur en chef : Pascal Petitjean
Maquette : Geneviève Desprez, Marie Renard
Service communication
Diocèse de Beauvais
Imprimerie : Polyservices
Photos : Pixabay, Église catholique dans l'Oise - Service communication, diocèse d'Amiens (affiche Marche des vocations).
Informations au 03 44 06 34 41
communication@oise-catholique.fr
https://oise.catholique.fr