SECTEUR | Compiégnois

missio

27 | MARS 2020

RENÉ JOUAN

L'ÉGLISE CHEZ NOUS ▸ 2
Horaires des célébrations de Pâques

MIEUX VIVRE ▸ 6
Apprivoiser et accompagner la vieillesse

ART & CULTURE ▸ 15
Francières, l'usine et sa chapelle

C'EST MON HISTOIRE ▸ 16
Quand la musique devient instrument de paix

ÇA SE PASSE CHEZ NOUS ▸ 4-5

Jeanne d'Arc, une sainte pour nos paroisses

ÉGLISE CATHOLIQUE DANS L'OISE

12103

2.50€

oise.catholique.fr

LES CINQ PAROISSES DU «MISSIO COMPIÉGNOIS»

COMPIÈGNE

Paroisse de Compiègne
Père Pascal Monnier
Maison paroissiale : 14 rue du Dahomey
60200 Compiègne. Tél. 03 44 40 39 38
paroisse.compiegne@gmail.com
www.catoco.net

PLAINE D'ESTRÉES

Paroisse Saint-Joseph
Père Philippe Montier – Tél.03 44 41 30 70
paroisse.saint.joseph@orange.fr
www.paroissesaintjoseph.fr

PLATEAU PICARD

Paroisse Saint-Martin
Père Philippe Montier
Idem ci-dessus (Plaine d'Estrées)

RESSONTOIS

Paroisse Sainte-Julie Billiart
Père Geoffroy de Lestrange - tél. 03 44 42 50 81
g.delestrange@wanadoo.fr
www.paroissecatholique.ressons.info

VALLÉE DE L'AISNE

Paroisse Notre-Dame de Neuffontaines
Père Jean-Frédéric
tél. 03 44 40 63 58
paroissevalleeaisne@outlook.fr
http://vallee-aisne60.cef.fr

À QUELLE HEURE EST LA MESSE ?

http://messes.info *Une seule adresse pour trouver les horaires des messes dans toute la France !*

Messesinfo

Les horaires des messes de Pâques

COMPIÈGNE

Samedi 11 avril (veillée pascale)
21h Saint-Paul-des-Sablons, Margny-lès-Compiègne, Carmel de Jonquières, Venette (dans la forme extraordinaire du rite).

Dimanche 12 avril (Pâques)
9h30 Saint-Jacques, Choisy-au-Bac ; 10h Saint-Paul-des-Sablons, 11h Saint-Antoine, La Croix-Saint-Ouen, Margny-lès-Compiègne, Venette (dans la forme extraordinaire du rite), 18h30 Saint-Germain.

PLAINE D'ESTRÉES

Samedi 11 avril (veillée pascale)
20h30 Chevrières.

Dimanche 12 avril (Pâques)
9h30 Blincourt, 11h15 Estrées Saint-Denis.

RESSONTOIS

Samedi 11 avril (veillée pascale)
21h Ressons-sur-Matz.

Dimanche 12 avril (Pâques)
10h30 Ressons-sur-Matz.

PLATEAU PICARD

Samedi 11 avril (veillée pascale)
20h30 Tricot.

Dimanche 12 avril (Pâques)
10h30 La Neuville-Roy.

VALLÉE DE L'AISNE

Samedi 11 avril (veillée pascale)
20h00 Trosly-Breuil (salle Hosanna), 21h00 Attichy.

Dimanche 12 avril (Pâques)
10h30 Attichy, 11h Pierrefonds, Trosly-Breuil, à l'Arche (à la chapelle).

VOTRE «MISSIO» RECRUTE

Vous disposez d'un peu de temps pour participer à l'équipe de rédaction locale, en tant que bénévole ?... Vous savez rédiger un article sur un logiciel de traitement de texte. Venez rejoindre notre petite équipe (très conviviale) de rédaction ! *Missio*, c'est quatre numéros, donc quatre réunions par an.
Contact : JM Dorée – missio.compiegnois@gmail.com

ÉDITORIAL

Bientôt Pâques !

En Belgique, en France et en Italie, les cloches sont rendues silencieuses lors du Jeudi saint pour éviter qu'elles ne sonnent pendant les deux jours suivants. Durant le carême, on cesse de chanter le «Gloire à Dieu», en signe de pénitence. Alors, quand arrive la vigile pascale, la veille du dimanche de Pâques, cette année le 12 avril, on fait sonner les cloches pour manifester la joie qu'on a de fêter la résurrection de Jésus, c'est l'espérance !

Jean-Marie Dorée
RESP. ÉQUIPE DE RÉDACTION

Régulièrement, je vais visiter des personnes âgées, seules. La perte de mobilité, les problèmes de santé engendrent souvent la tristesse et un état dépressif. Les journées sont longues… Je peux témoigner que lorsque je repars de chez elles après les avoir écoutées, le sourire est revenu sur leur visage. C'est Pâques pour elles d'une certaine façon. L'espérance est revenue.

Des signes d'espoir, nous en avons aussi souvent dans les témoignages de «C'est mon histoire» que nous partageons régulièrement en dernière page de *Missio*.

Même si, dans certains pays, les chrétiens sont encore de nos jours martyrisés, torturés ou massacrés, il nous faut garder espoir et défendre nos valeurs. Ces valeurs qui étaient portées par Jeanne d'Arc dont nous fêtons cette année le centenaire de sa canonisation. Jeanne d'Arc est très connue dans notre région et notamment à Compiègne (où elle fut arrêtée par les Bourguignons, puis vendue aux Anglais) comme le relate Olivier de Baynast dans les pages suivantes.

N'ayons pas peur et osons !

Alors, *«n'ayons pas peur»* comme nous y invitait saint Jean-Paul II, lors de sa messe d'intronisation le 22 octobre 1978, n'ayons pas peur d'être chrétiens ! Et puis, si l'on osait !… Si l'on osait partager notre espérance ce jour de Pâques (ou dans les jours proches) en invitant ou en rendant visite à une personne seule, près de chez nous. Il y en a, je vous l'assure !…

Belle fête de Pâques à tous !

Pensée

«La meilleure manière d'atteindre le bonheur est de le donner aux autres.»

Baden-Powell

missio
Diocèse de Beauvais

15 rue Jeanne Hachette - BP 20636
60026 Beauvais cedex - Tél. : 03 44 06 34 41
http://oise.catholique.fr
Rédacteur en chef : Julien Serey

Équipe diocésaine de rédaction :
Geneviève Desprez, Jenny Tillé-Martinez, Alain et Sylvie Marié.
missio.oise@gmail.com

Équipe locale de rédaction :
Abbé Pascal Monnier (prêtre accompagnateur), sr Dorothée Nseya, Anne-Sophie Minvielle, Isabelle Bricout, Anne-Benoîte Berton, Laurence Guibert, Olivier de Baynast, Bernard Servantie et Jean-Marie Dorée (responsable).

missio.compiegnois@gmail.com
Textes et photos, droits réservés.
N°ISSN 2270-2180

Édité par Bayard Service
Parc d'activité du Moulin, allée Hélène-Boucher, 59874 Wambrechies – Cedex –
Tél. : 03 20 13 36 60 - Fax : 03 20 13 36 89
bse-nord@bayard-service.com –
Directeur de publication : Pascal Ruffenach
Conseillère éditoriale : Geneviève Pasquier –
Secrétaire de rédaction : Éric Sitarz
Graphiste : Florence Dupond
Imprimerie : Roto Champagne (Chaumont, 52)

Contact publicité :
Tél. : 03 20 13 36 70.

IMPRIM'VERT
PEFC
PEFC/10-31-1495
Certifié PEFC Provient de forêts gérées durablement
www.pefc-france.org

De Domrémy à Compiègne, Jeanne d'Arc, une sainte pour nos paroisses

Mais que venait donc faire à Compiègne, Jeanne d'Arc, née dans les Vosges en 1412 quand elle fut capturée par les Bourguignons aux portes de la ville, le 23 mai 1430 ? Le centenaire de sa canonisation le seize mai 1920, que l'on célèbre cette année est une occasion pour la Picardie de rappeler le souvenir de cette sainte patronne de notre pays, en prenant du recul par rapport à la récupération politique dont elle a parfois souffert.

RENÉ JOUAN

Les habitants de Compiègne vénèrent de façon toute particulière cette figure de notre histoire. Ils lui ont dédié les ruines d'une tour du XIe siècle – non loin de laquelle elle sortit de la ville et fut prise, sans pouvoir s'y réfugier – et érigé deux statues monumentales : l'une place de l'Hôtel de ville, œuvre d'Étienne Leroux en 1880, l'autre près de la gare d'Emmanuel Frémiet en 1960. Chaque année, en mai, depuis l'initiative du maire Robert Fournier-Sarlovèze, en 1909, on célèbre Jeanne d'Arc à Compiègne par un défilé conduit par une jeune Compiégnoise à cheval et lors d'une messe à l'église Saint-Jacques. La combattante pour le roi de France Charles VII, qu'elle avait fait couronner à Reims, le 17 juillet 1429, le mérite bien : elle avait rejoint la ville assiégée et ses habitants désespérés pour faire reculer les Bourguignons à Margny-lès-Compiègne, avant d'être capturée par ceux-ci, puis vendue aux Anglais et brûlée par une justice à leurs ordres.

Un engagement sous le signe de l'amour

Certes, on peut trouver chez elle un modèle de femme d'action, en rupture avec le monopole masculin des héros chevaleresques, très en avance sur l'image traditionnelle de la femme uniquement faite pour enfanter et servir son mari. Jeanne d'Arc peut donc être admirée par les non-croyants et elle l'est, en dehors de toute considération spirituelle. Son engagement ne peut, par contre, justifier aucune récupération à l'appui d'une politique ultra nationaliste et chauvine, car elle l'a placé sous le signe de l'amour.

Si cela s'arrêtait là, on ne voit pas pourquoi le Journal *Missio*, dont l'Évangile est la ligne directrice, s'y attarderait. Mais Jeanne, non pas mystique, mais femme d'action guidée par sa foi, a précisé le moteur de son combat devant de nombreux témoins, lors de son procès dont les minutes sont précieusement conservées à la Bibliothèque nationale.

Elle avait, dès sa 13e année, reçu un appel de Dieu que sa mère très pieuse, Isabelle Romée, lui avait appris à connaître, à écouter et à prier. L'éducation religieuse et la transmission de la foi furent ainsi au cœur de sa vie.

Une vie en communion avec les saints

Elle expliqua que l'appel de Dieu fut relayé par les voix de saints qu'elle vénérait : saint Michel l'archange, vainqueur du démon, sainte Marguerite (Marguerite d'Antioche, morte martyre pour sa foi chrétienne sous Dioclétien en 276), sainte Catherine d'Alexandrie (vierge et martyrisée

PHOTOS : RENÉ JOUAN

Jeanne, qu'on appelait «la pucelle», voulut se garder pour son Seigneur tant que la mission qu'il lui avait confiée s'accomplissait

au début du IVe siècle). La vie de Jeanne d'Arc témoigne donc de l'importance de vivre en communion avec des saints qui peuvent inspirer nos vies.
Jeanne, qu'on appelait «*la pucelle*», voulut se garder pour son Seigneur tant que la mission qu'il lui avait confiée s'accomplissait ; elle se sacrifia en mettant son bien-être personnel au second rang, la pureté comptant parmi ses forces.
Elle donna sa vie et mourut sur le bûcher de Rouen, le 30 mai 1431, un an après Compiègne, humiliée comme sorcière, hérétique et relapse, dans d'atroces souffrances après un procès où elle fut modeste, déterminée et forte, ayant surmonté, comme le Christ au désert, tous les pièges qui lui étaient tendus.
Oui vraiment chaque croyant, sans chercher le martyre, peut trouver dans la vie de Jeanne d'Arc un aliment pour sa vie chrétienne. À nous d'entendre plus personnellement sa voix et d'éprouver, en passant à Compiègne, l'émotion de contempler des paysages qu'elle avait parcourus à cheval, avant d'être enchaînée, jusqu'au sacrifice de Rouen !

OLIVIER DE BAYNAST

méditation

Seigneur ! Nous avons la grâce de vivre sur un territoire que connut Jeanne d'Arc, guidée par ta voix et encouragée par celle des saints.
Fais qu'à son exemple, nous mettions nos vies sous ton regard par la prière, et que nous nous inspirions du témoignage des saints. Aide-nous à délivrer les assiégés, à placer la proclamation de l'Évangile avant notre confort personnel et donne-nous le courage de la fidélité à ton amour, quoi qu'il nous en coûte !

O.B.

MIEUX VIVRE

Apprivoiser et accompagner la vieillesse

Retraite, période d'heureuse liberté donnée par l'arrêt du travail, mais aussi expérience de la fragilité et apprentissage des renoncements qui ont besoin d'être accompagnés pour vivre dans une certaine sérénité au niveau de l'essentiel. L'essentiel : être rencontré, écouté, aimé tel que l'on est.

POURQUOI NE PAS REJOINDRE UNE ASSOCIATION ?...

Il n'est pas besoin d'attendre d'être très âgé pour participer à une association de retraités et pour lutter contre le sentiment d'exclusion que notre société porte sur la vieillesse. Le Mouvement des chrétiens retraités (MCR) propose à Estrées des rencontres mensuelles de deux heures (les 3es mardis de chaque mois) qui permettent de réfléchir personnellement à partir de la campagne d'année («*Choisis donc la Vie*»), de partager, de s'écouter les uns, les autres, de prendre du recul par rapport à nos attitudes spontanées.

CORINNE MERCIER/CIRIC

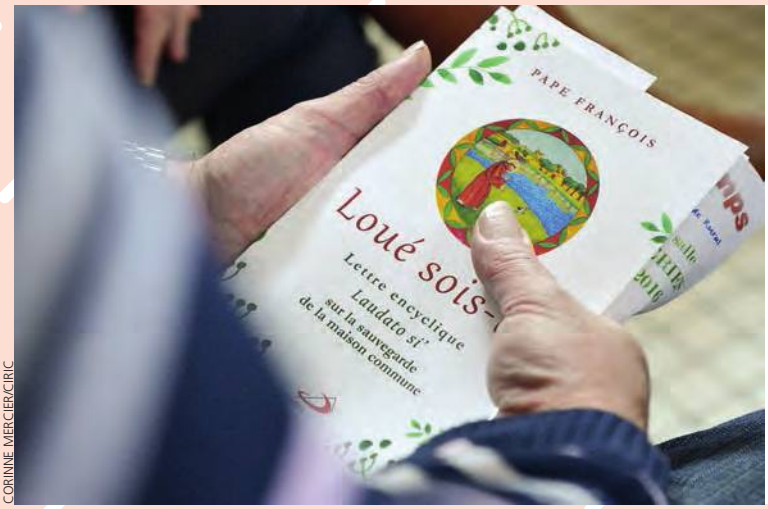

CORINNE MERCIER/CIRIC

DÉBATTRE, SE RETROUVER EN TOUTE AMITIÉ

Lors des rencontres du MCR, les échanges sur une écologie intégrale, avec l'étude de l'encyclique Laudato si', à travers la campagne d'année «*Revêtir l'Homme nouveau*» il y a deux ans, les réflexions sur notre histoire avec «*La vie en Famille*» nous stimulent ; elles nous permettent de dépasser nos timidités, de nous soutenir et de nouer des amitiés. Au niveau diocésain, des rencontres plus larges sont proposées avec l'étude d'un thème par un conférencier (prêtre, médecin) ; des voyages en commun sont organisés.

POUR ALLER PLUS LOIN

Pour plus d'informations, contactez la paroisse d'Estrées-Saint-Denis : paroisse.saint.joseph@orange.fr
Michelle Trouart 06 25 90 80 34 ou Françoise Courtin 06 26 77 31 02.

I. BRICOUT

Génération «portables» : pas sans règles !

Le portable, dès l'entrée au collège, fait dorénavant partie de l'intimité de l'enfant. Mais cet objet qui nous donne l'impression d'agir sur le monde n'en reste pas moins un objet froid, coupé du corps, qui risque d'affaiblir les relations familiales.

À l'entrée en sixième, presque chaque enfant a un portable. Cela rassure les parents : *«Je peux ainsi le joindre ou il peut me joindre à tout moment.»* Mais se rendent-ils compte combien ce lien est régressif et envahissant ? Avec lui, met en garde Dominique Salmon, orthophoniste et psychopatricienne, ni frustration ni d'ennui, pourtant nécessaires au développement et à la créativité. Avec Internet, le portable donne aussi accès à des jeux souvent très violents, à la pornographie où l'enfant est submergé de publicités. Comme le souligne Anne Peymirat, dans son livre *Débranchez vos enfants !* (éditions First), le portable détourne l'enfant d'activités plus fondamentales, comme le sport, et ampute le sommeil. Dans une interview à *Famille chrétienne*, Michel Desmurget, directeur de recherche à l'Inserm et auteur du livre *La Fabrique du crétin digital*, souligne que *«l'écrasante majorité des enfants et adolescents est aujourd'hui en dette chronique de sommeil, en grande partie à cause des écrans»*.

Et les câlins ?....

Prendre le temps de parler ou de faire la lecture quinze minutes par jour avec un enfant, selon ce dernier, c'est pourtant recevoir chaque année 700 000 mots et presque autant de câlins. En priver l'enfant reviendrait à provoquer des retards de motricité et de langage, d'attention, de contrôle émotionnel et de sociabilité. En une génération, *Le club des cinq* a dû être réécrit en supprimant 40% du vocabulaire initial. Favorisant un repli sur soi dans un univers virtuel, le portable n'en est pas moins devenu un objet d'identification sociale. À l'entrée au lycée, il permet de s'organiser, d'avoir une vie sociale et une aide pour les devoirs. Il est donc important d'établir des règles, d'expliquer aux jeunes les enjeux, les richesses, mais aussi les dangers de ce qui doit rester un outil.

SYLVIE MARIÉ

LEV DOLGACHOV

En une génération, *Le club des cinq* a dû être réécrit en supprimant 40% du vocabulaire initial.

INSTITUTION Jean-Paul II
institution@jeanpaul2compiegne.fr
« Je crois en la jeunesse»
jeanpaul2compiegne.fr
INSTITUTION Jean-Paul II
Ecole Sainte Marie - 03 44 40 37 86 - 3, rue de l'Orangerie - ecolesaintemarie@jeanpaul2compiegne.fr
Ecole Jean-Paul II - 03 44 20 07 03 - 2A av. du 25ème RGA - institution@jeanpaul2compiegne.fr
Collège Jean-Paul II - 03 44 92 11 11 - 8bis, av. de la forêt - college@jeanpaul2compiegne.fr
Lycée Général et Technologique Jean-Paul II - 03 44 20 07 03 - 1A av. du 25ème RGA - lycee@jeanpaul2compiegne.fr
Lycee Professionnel Jean-Paul II - 03 44 20 07 03 - 2A av. du 25ème RGA - lyceepro@jeanpaul2compiegne.fr
Enseignement Supérieur - 03 44 20 07 03 - 2A av. du 25ème RGA - superieur@jeanpaul2compiegne.fr

LB PAYSAGE JARDIN SERVICES
Benoît LEFEVRE PAYSAGISTE
Création - Entretien
Clôture et Terrasse bois
Pavage - Dallage
Déduction fiscale de 50% selon loi en vigueur du montant des travaux d'entretien
COMPIEGNE
Tél. 03 44 42 62 17
www.lb-paysage-compiegne.fr
e-mail : benoit-lefevre60@wanadoo.fr

petits-fils
services aux grands-parents
L'aide à domicile sur-mesure
AIDE À L'AUTONOMIE
AIDE AUX REPAS
PRÉSENCE DE NUIT
ACCOMPAGNEMENTS
03 65 69 00 30
petits-fils.com

COMPRENDRE

Jésus sait qu'il vit ses derniers jours sur terre. Il se prépare à mourir sur la croix. Avant son départ, il souhaite rassurer ses disciples. Eux aussi vont devoir affronter des souffrances parce qu'ils croient en lui, le fils de Dieu, venu dans le monde. Beaucoup d'apôtres vont être martyrisés, comme de nombreux chrétiens dans les premiers siècles de l'Église. Jésus leur demande d'avoir confiance car, après la croix, les persécutions, vient la joie. Jésus annonce déjà sa résurrection. La mort n'est qu'un passage. Le Christ sortira victorieux de la croix.

LE MOT

COURAGE

Dérivé du mot cœur. Cette vertu exprime, selon la définition qu'en donne le site cnrtl.fr, la «*force d'âme qui se manifeste dans des situations difficiles obligeant à une décision, un choix, devant le danger ou la souffrance*». Dans le passage biblique de saint Jean, Jésus exhorte les disciples à garder le cap, à tenir bon. Jésus y annonce une promesse : Dieu sera toujours avec eux. L'Esprit saint leur sera envoyé après la mort et la résurrection de Jésus.

IDÉE

Aurais-je le courage de prendre de mon temps pour écouter un voisin qui a besoin de se confier à moi ? Aurais-je le courage de dénoncer une personne qui maltraite un enfant ou une personne dans mon entourage, mon association, mon club de sport, ma paroisse ? N'hésitons pas, Dieu nous encourage à écouter nos semblables, à réparer les actes d'incivilité, à défendre les plus petits.

PRIER AVEC LE TEXTE

- Je trouve quelques instants de calme chez moi et j'essaie de faire silence.
- Je relis lentement ce texte en imaginant Jésus parlant aux douze apôtres. J'observe le ton avec lequel il leur parle.
- Je pense à ces moments où j'éprouve la peur, l'angoisse, où je me sens seul face à ma souffrance.
- Je m'interroge : sur qui puis-je m'appuyer à ce moment-là ? Pour qui suis-je aussi un soutien ?
- Je parle à Jésus comme je parle à un ami en qui j'ai toute confiance. Je lui raconte mes peines et lui dis de m'aider à les porter.
- Je confie ceux qui m'entourent et qui sont eux aussi dans la souffrance.

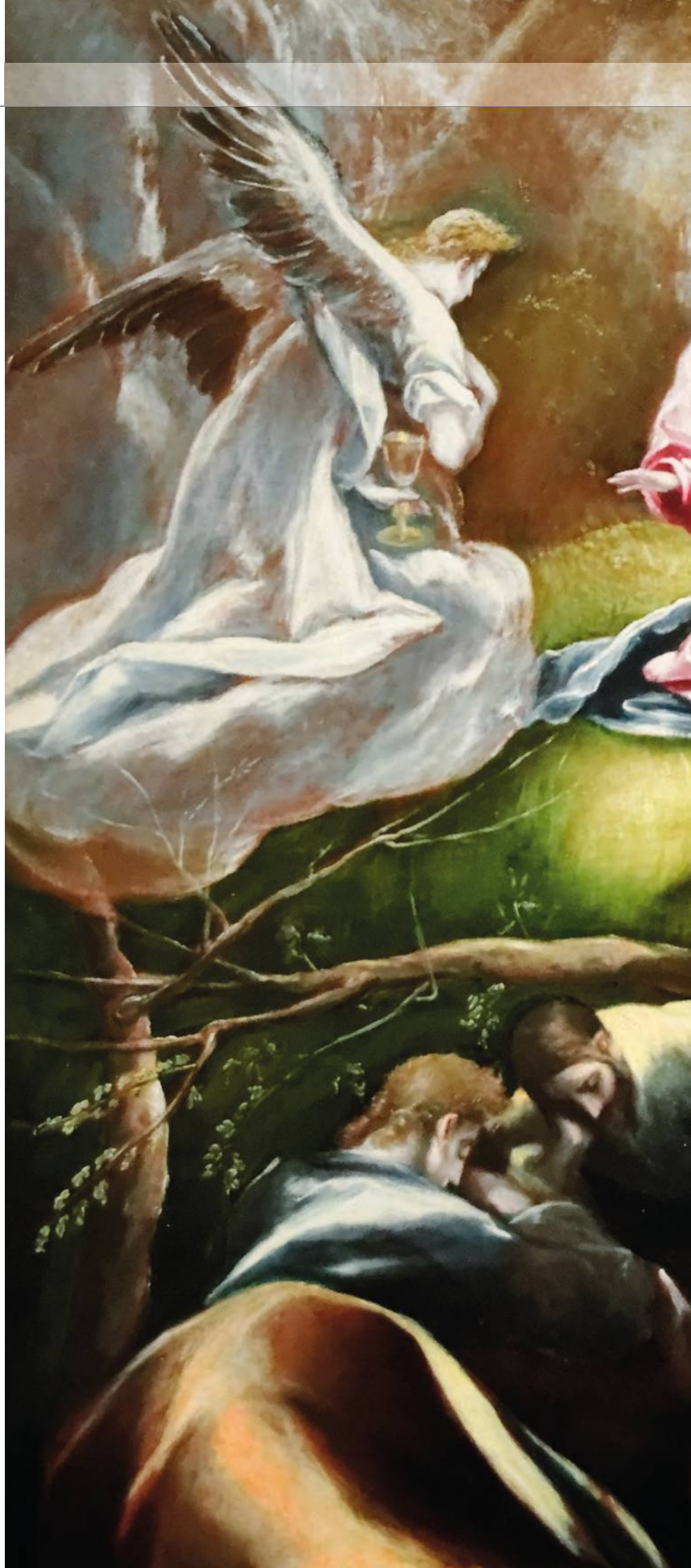

«Courage !», nous dit le Christ

Sur la croix, le Christ meurt pour sauver tous les hommes. La nuit de Pâques, il vainc les forces de la mort et ressuscite. Dieu ne nous abandonne jamais. En sauvant les hommes, le Christ est source de vie et de joie pour tous. Ne perdons jamais courage.

L'agonie dans le jardin ou *Jésus au jardin des oliviers* du Greco (National Gallery).

la Parole de Dieu

ÉVANGILE DE JÉSUS-CHRIST SELON SAINT JEAN (16, 31-33)

Jésus leur répondit : «Maintenant vous croyez ! Voici que l'heure vient – déjà elle est venue – où vous serez dispersés chacun de son côté, et vous me laisserez seul ; mais je ne suis pas seul, puisque le Père est avec moi. Je vous ai parlé ainsi, afin qu'en moi vous ayez la paix. Dans le monde, vous avez à souffrir, mais courage ! Moi, je suis vainqueur du monde.»

TÉMOIGNAGE

GLADYS : LE CHRIST NOUS ACCUEILLE TOUS

Gladys, jeune femme de 37 ans, mariée, mère de deux enfants, n'a pas reçu d'éducation religieuse dans son enfance. Pourtant, au fond d'elle-même, elle sent qu'elle a la foi. Un jour, pour ses enfants, *«afin qu'ils ne loupent pas le coche»* dit-elle, elle a le courage de pousser la porte de l'église. Elle s'est sent accueillie dans une «nouvelle grande famille» où le mot fraternité prend tout son sens. Ses enfants sont maintenant baptisés, et elle a repris le chemin de la foi comme catéchumène[1]. Son courage lui a apporté de nombreux fruits.

1– Un catéchumène est une personne adulte qui désire recevoir le baptême, la communion ou la confirmation, il est accompagné par un membre de la paroisse.

L'AGENDA

Célébration

~ MESSE CHRISMALE

La messe chrismale est la célébration où se manifeste de façon privilégiée l'unité de toute l'Église diocésaine, autour de son évêque, Mgr Jacques Benoit-Gonnin.
Mardi 7 avril 2020 à 17h.

› Cathédrale Saint-Pierre de Beauvais

Conférence

~ GUÉRISON MIRACULEUSE, EST-CE POSSIBLE ?

Avec Mgr Jacques Benoit-Gonnin, évêque de Beauvais, docteur Christophe Fumery, médecin, sœur Bernadette Moriau, 70e miraculée de Lourdes.
~ **Noyon :** 17 avril, 20h, cathédrale (3 parvis Notre-Dame).
~ **Senlis :** vendredi 15 mai, cathédrale (1 place Notre-Dame).
~ **Compiègne :** 5 juin 20h, église Saint-Paul, (2 av. de Huy).

Pèlerinage

~ À LOURDES AVEC MARIE

Le pèlerinage diocésain à Lourdes aura lieu du 6 au 11 juillet, sur le thème : «Je suis l'Immaculée Conception».
~ Inscription obligatoire avant le 1er mai.

Plus d'infos sur
oise.catholique.fr

À NOTER DANS L'OISE

DENIER DE L'ÉGLISE

MERCI POUR VOTRE DON !

Votre exemplaire de *Missio* est accompagné d'une enveloppe pour le Denier de l'Église. L'Église ne vit que de votre générosité. Elle ne reçoit aucune subvention. Pour poursuivre sa mission, permettre aux prêtres de vivre, nous avons besoin de votre soutien.

EXPOSITION

RAPHAËL À CHANTILLY. LE MAÎTRE ET SES ÉLÈVES

À l'occasion du cinquième centenaire de la mort du peintre Raphaël, le musée Condé propose une exposition les nombreux dessins réunis par le duc d'Aumale, mais aussi par des prêts les œuvres d'artistes de son temps ou de ses élèves.

Du 7 mars au 5 juillet

au domaine de Chantilly.

©RMN-GRAND-PALAIS-DOMAINE-DE-CHANTILLY-THIERRY-OLLIVIER

Jeanne d'Arc, église Saint-Antoine de Compiègne.

ABBÉ MATHIEU DEVRED

Jeanne d'Arc, la sainte qui nous parle

L'Église célèbre, le 16 mai prochain, le centenaire de la canonisation par le pape Benoît XV de Jeanne d'Arc. Chaque année, des villes comme Orléans, Compiègne, Rouen, Reims fêtent la sainte. Ces célébrations populaires réveillent la mémoire des Français et permettent de se rappeler les valeurs qui forgent l'épopée de Jeanne d'Arc.

«*Jeanne d'Arc symbolise le don total, sans calcul. Que les grands de l'époque aient fait des calculs, c'est évident ! Mais Jeanne d'Arc, non ! Il suffit de se pencher un peu sur son histoire et son sacrifice pour le comprendre et le sentir*», explique le jeune réalisateur clermontois Atam Rasho, franco-arménien, auteur d'un court-métrage d'animation de 15 minutes autour de la figure de Jeanne d'Arc et de son époque. Comment une jeune sainte de 19 ans, morte sur le bûcher à la fin du Moyen Âge, peut-elle encore inspirer les artistes, mais aussi les hommes et les femmes de notre temps ? Si la République a consacré Jeanne d'Arc comme symbole du patriotisme en 1920 et l'Église comme co-patronne de la France en mars 1922, c'est que la sainte a encore quelque chose à nous dire. Qui a suivi les fêtes johanniques d'Orléans, de Compiègne ou de Rouen a pu constater la foule, si nombreuse, présente à ces journées. Sans oublier les jeunes filles qui se pressent à incarner le temps de quelques jours Jeanne d'Arc.

Jeanne d'Arc, des valeurs pour la jeunesse de notre temps

Dans son ouvrage *Être Jeanne d'Arc* (éditions Artège), la journaliste Marine Tertrais a recueilli le témoignage de ces jeunes filles orléanaises. Il faut avouer que les propos sont édifiants. D'ailleurs, l'auteur avoue : «*À travers le témoignage (…), c'est la figure d'une grande sainte et son message pour la jeunesse de notre temps qui se dessinent.*»

Pour Mathilde Edey Gamassou, qui fut «Jeanne 2018» : «*Ce qui me touche le plus, c'est son courage, son humilité, sa loyauté envers son pays et sa persévérance dans l'adversité.*» Jeanne d'Arc est une école de fidélité et d'espérance. Elle a toujours cru et, pour cela, elle a donné sa vie. Ce témoignage de vie force notre admiration. Elle incarne les vertus que

FESTIVITÉS DU CENTENAIRE

~ CONFÉRENCE
Samedi 25 avril
Jeanne d'Arc et Marie d'Orléans
Association des amis de l'église Notre-Dame de Marissel
~ À 16h, église de Marissel à Beauvais

~ MARCHE DES VOCATIONS
Dimanche 3 mai
De Beaulieu-les-Fontaines à Noyon
Thème : *Accueillir l'appel à l'exemple de sainte Jeanne d'Arc*
~ De 11h30 à 19h

~ NEUVAINE DIOCÉSAINE
Du 16 mai au 24 mai

~ MESSE JOHANNIQUE
Dimanche 24 mai
Église Saint-Jacques de Compiègne
Invité : Mgr Renauld de Dinechin, évêque de Soissons, Laon et Saint-Quentin

~ EXPOSITION PHOTOGRAPHIQUE
Du 13 juin au 20 septembre
Jeanne d'Arc et l'Oise
Abbaye royale du Moncel

Plus d'infos sur
oise.catholique.fr

ABBÉ MATHIEU DEVRED

Détail de la demande de pardon de l'évêque de Beauvais, monument de Jacquin, cathédrale de Beauvais.

saint Paul, dans sa première épître aux Corinthiens (1 Co 13, 13), décrit : *«Ce qui demeure aujourd'hui, c'est la foi, l'espérance et la charité ; mais la plus grande des trois, c'est la charité.»*

Une sainte universelle

Jeanne d'Arc a connu une double fidélité : la première à Dieu et la seconde à la France. Cette double fidélité en fait une figure universelle. Comme le soulignait Gabriel Hanotaux, ambassadeur de France exceptionnel auprès du Saint-Siège en 1920 pour la canonisation : *«Jeanne n'est pas seulement sainte de France, elle est sainte universelle.»*
«L'idée de faire un film sur Jeanne d'Arc m'est venue alors que j'étais dans la réalisation de mon dernier court-métrage d'animation Voix des soupirs *qui adapte le* Livre de Lamentation *de saint Grégoire de Narek,* raconte le réalisateur franco-arménien Atam Rasho. *L'histoire des Arméniens depuis des millénaires est si tragique que seule une certaine radicalité spirituelle et chrétienne a pu redonner du sens à leur vie. En ces termes, le lien avec la vie de sainte Jeanne d'Arc est plus qu'évident.»*

Sa popularité en Asie

Plus étonnant, sous l'ère Meiji, le récit de Jeanne d'Arc pénètre le Japon. Elle fait d'abord partie de la culture savante du monde académique et universitaire. Selon l'historien Takayama Kazuhiko, une dizaine d'ouvrages (traductions ou œuvres originales) ont permis la diffusion de l'histoire de la sainte. Peu à peu, elle marque la mémoire collective des Japonais. Le livre de Hitomi Fujimoto *Bishôjosenshi Jannu Daruku* délivre le message suivant : *«Jeanne d'Arc est une jeune fille qui n'a jamais abandonné.»* Ce livre connaît un franc succès chez les adolescents. En Corée du Sud, la jeune Yu Gwan-Sun (1902-1920) est appelée «*la Jeanne d'Arc coréenne*». Elle symbolise le patriotisme, la résistance, le courage.
«*Jeanne d'Arc est plus que jamais actuelle*», conclut Atam.

JULIEN SEREY

Sympathisant N° 40517

PAROLE DE PAPE

BENOÎT XVI : «UN BEL EXEMPLE DE SAINTETÉ POUR LES LAÏCS ENGAGÉS DANS LA VIE POLITIQUE»

Notre sainte vit la prière sous la forme d'un dialogue permanent avec le Seigneur, qui illumine également son dialogue avec les juges et lui apporte la paix et la sécurité. Elle demande avec confiance : «*Très doux Dieu, en l'honneur de votre sainte Passion, je vous requiers, si vous m'aimez, que vous me révélez comment je dois répondre à ces gens d'Église.*» Jésus est contemplé par Jeanne comme le «*Roi du Ciel et de la Terre*». Ainsi, sur son étendard, Jeanne fait peindre l'image de «*Notre Seigneur tenant le monde*» : icône de sa mission politique.
La libération de son peuple est une œuvre de justice humaine, que Jeanne accomplit dans la charité, par amour de Jésus. Elle est un bel exemple de sainteté pour les laïcs engagés dans la vie politique, en particulier dans les situations les plus difficiles.
La foi est la lumière qui guide chaque choix, comme témoignera, un siècle plus tard, un autre grand saint, l'anglais Thomas More. En Jésus, Jeanne contemple également toute la réalité de l'Église, l'«*Église triomphante*» du Ciel, comme l'«*Église militante*» de la terre. Selon ses paroles, «*c'est tout un de Notre Seigneur et de l'Église*».
Cette affirmation, citée dans le Catéchisme de l'Église catholique (n. 795), possède un caractère vraiment héroïque dans le contexte du procès de condamnation, face à ses juges, hommes d'Église, qui la persécutèrent et la condamnèrent. Dans l'amour de Jésus, Jeanne trouve la force d'aimer l'Église jusqu'à la fin, même au moment de sa condamnation (…)
Chers frères et sœurs, avec son témoignage lumineux, sainte Jeanne d'Arc nous invite à un haut degré de la vie chrétienne : faire de la prière le fil conducteur de nos journées ; avoir pleinement confiance en accomplissant la volonté de Dieu, quelle qu'elle soit ; vivre la charité sans favoritismes, sans limite et en puisant, comme elle, dans l'amour de Jésus un profond amour pour l'Église.

Audience générale du mercredi 26 janvier 2011.

À LIRE

ÊTRE JEANNE D'ARC

Avez-vous participé aux fêtes johanniques d'Orléans ? Chaque année, la ville commémore la libération de la ville en 1429 par sainte Jeanne d'Arc. Marine Tertrais, journaliste indépendante, est partie à la rencontre de ces jeunes filles qui, le temps d'une semaine, sont «Jeanne». Incarner la sainte est, pour elles, «*une expérience qui se révèle fondatrice*». Dans cette enquête, nous pouvons remarquer qu'en France et dans le monde, la figure de Jeanne d'Arc est universelle et porteuse de valeurs fortes et d'avenir : l'espérance, le courage, le refus de la capitulation, la fidélité… Comme Jeanne d'Arc, la jeunesse est invitée à répondre et accueillir l'appel qui lui est fait. Comme Jeanne d'Arc, nous sommes appelés à vivre comme des témoins du Christ au service de la communauté.

Marine Tertrais, *Être Jeanne d'Arc*, éditions Artège, 152 pages, 12,90 €

Pour votre publicité : Bayard Service → 03 20 13 36 60

PATRONAGE

Jeux, nature et prière pour des vacances réussies

Depuis les vacances de la Toussaint, grâce à l'énergie du frère Jean-Loïc, frère de Saint-Jean, d'Aurélie, et de leur équipe, la proposition d'un patronage est faite pour les enfants de la paroisse de la vallée de l'Aisne et des environs. Prochain rendez-vous en avril !

Pour Saint Jean Bosco, le fondateur du patronage, le jeu et la prière en sont les deux piliers : le jeu est central pour véhiculer les valeurs éducatives qui vont permettre à l'enfant de se structurer en prenant confiance en lui, et bien sûr la prière qui permet d'enraciner la vie intérieure de l'enfant.
Pendant les vacances, les enfants de 6 à 15 ans sont attendus dans les locaux de la Maison française (à La Chesnoye, près de Cuise-la-Motte) pour vivre pendant trois jours de bons moments avec, comme fil rouge : ici on joue, ici on prie, et ici on grandit.

CORINNE MERCIER/CIRIC

CORINNE MERCIER/CIRIC

Jeanne d'Arc et le Moyen Âge à l'honneur

En avril, la vie de Jeanne d'Arc et le Moyen-Age sont à l'honneur. Autour de cette thématique, un programme de qualité attend les enfants : travaux manuels, déguisement, expression corporelle, cuisine, jeux, nature et prière. Les jeunes sont répartis en trois tranches d'âges : 6 à 8 ans, 9 à 11 ans, 12 à 15 ans. Ils seront encadrés par une équipe de bénévoles motivés. Dans un esprit de fraternité, les groupes interagissent les uns avec les autres. Le dernier jour les parents et autres membres de la famille sont également invités pour le déjeuner et le grand jeu de l'après-midi.

ANNE-BENOÎTE BERTON

INFOS PRATIQUES

Du lundi 20 au mercredi 22 avril, accueil des enfants de 9h30 à 17h, frais de participation 5 €, venir avec son pique-nique.
Contact : Aurélie de Septenville
mail : patronagecuise@outlook.com
Tél. 06 11 35 37 29

CONSTRUCTIONS METALLIQUES
ÉTABLISSEMENTS André PERRIN
125, rue du Courtieux Maître
60640 FRÉNICHES
Tél. 03 44 43 21 74
email : ets.aperrin@orange.fr
Site : www.etablissementsperrin.com
CHARPENTE
SERRURERIE
COUVERTURE
BARDAGE

BLM DIVES
ENTREPRISE GÉNÉRALE DE BATIMENT
Tous travaux : Neuf et Rénovation
Couverture - Maçonnerie - Plomberie - Chauffage
Menuiseries - Energies Renouvelables
9 rue de la Divette - 60310 DIVES
✆ 03 44 43 66 87
blm.dives@wanadoo.fr

AUPERPIN Olivier
COUVERTURE - ZINGUERIE
Certification RGE - Qualibat E155004
35 bis, rue Saint Germain - COMPIEGNE
Tél. 03 44 86 18 51

OPTIQUE DU PETIT MARGNY
Damien LARDÉ
Opticien-Optométriste
Examen Visuel au magasin ou à domicile
Lunettes, Lentilles de contact
40, rue d' Amiens - COMPIEGNE MARGNY - Tél. 03 44 83 61 49
optique-petitmargny@orange.fr

OPTIQUE Lafayette
la vue pour tous
GENGEMBRE
Centre Ville
COMPIEGNE
www.lafayetteconseil.com

Favorisez le commerce local,
Soutenez nos annonceurs

FRANCIÈRES (PLAINE D'ESTRÉES-SAINT-DENIS)

L'usine et sa chapelle

La sucrerie de Francières est un lieu surprenant : en 2012, un centre de culture scientifique et technique est créé dans la halle centrale ; école et chapelle ouvrent à nouveau… La chapelle Notre-Dame, où donc ? Pas de clocher à l'ombre de la cheminée…

Pendant la Première Guerre, des aumôniers militaires célèbrent des offices pour les soldats et les blessés dans un bureau devenu hôpital de fortune ; en 1918, les patrons le transforment en chapelle dans l'usine épargnée par les bombardements. Après quelques coups de peinture bleue mariale, la chapelle ouvre sous le vocable de l'Immaculée Conception. Les anciens racontent : «*Catéchisme pour les enfants du personnel de la sucrerie, messe le mardi, "messe basse sans prône" ; à 18 heures avait lieu le salut. Parfois, pendant la campagne sucrière, le bruit des turbines perturbait l'audition de l'harmonium. Deux enfants de chœur, vêtus de leur robe rouge, servaient la messe, allumaient les six cierges de l'autel et ceux des tablettes des six statues de la nef, dont un Sacré Cœur, Jeanne d'Arc, saint Michel, sainte Thérèse de Lisieux. Après l'office très matinal, ils repartaient à l'école après un copieux petit déjeuner servi à l'office de la cuisine de Madame Benoit.*» Chaque fin d'été, le bon déroulement de la campagne sucrière était voué à de bons auspices lors d'une procession dans l'usine vers cinq reposoirs, décorés de fleurs et feuillages, à laquelle participaient le personnel et leurs familles.

La restauration par les bénévoles

100 ans après, les traces intriguent le visiteur ; une niche dans la cheminée qui abritait une statue de la Vierge Marie, un rosier tenace, quelques photos des premières communions à la Fête-Dieu. Les «nasses», servant au transport du coke ou de la pierre à chaux, étaient remplies de pétales de roses.

Fermée en 1971, la chapelle fut pillée de son mobilier et de ses objets cultuels. Sa restauration a été l'œuvre, de 2006 à 2009, des bénévoles de l'association de sauvegarde. L'autel a été refait à l'identique. Grâce aux souvenirs des anciens, elle a été reconstituée par des dons de particuliers et de communautés religieuses. Le mobilier vient d'Orvillers-Sorel ainsi que l'harmonium. Elle témoigne de l'influence du catholicisme social qui inspira le management paternaliste pratiqué dans nos usines de campagne jusqu'en 1939.

ISABELLE BRICOUT

«*Plaise donc à la bonté divine de vous préserver de tous accidents dans votre travail. Oui, que Dieu commande à l'eau et au feu que vous maniez avec tant de hardiesse, de respecter votre santé, votre vie*» (Sermon du doyen de Marle au personnel de la sucrerie – 1855).

I. BRICOUT

«La musique peut changer la vie»

«Être à l'Arche, pour moi, raconte Haitham, actuellement à Trosly-Breuil, c'est être plus humain, plus patient, vivre des moments difficiles et des moments merveilleux à la fois.»

Palestinien, né à Jérusalem, j'ai grandi dans le camp de Dheisheh, à Bethléem. J'ai fait des études d'éducation physique et sportive, d'éducateur spécialisé et de musicothérapie. Je suis arrivé à l'Arche, à Bethléem, en 2011, et y ai passé cinq ans. J'ai pu y retrouver un ami que j'avais rencontré dans une autre institution, Hilmi, atteint de trisomie 21.

Oud rime avec écoute

Je joue de l'oud (le luth oriental) depuis une dizaine d'années, ça a été une grande découverte pour moi. Jouer de cet instrument fait partie de mon quotidien. L'oud m'a permis d'être plus attentif à l'autre et j'ai découvert que, si on partage la musique, la musique peut changer la vie. En cela, j'ai pu être plus à l'écoute des personnes avec une déficience intellectuelle et je découvre, jour après jour, que ces personnes handicapées donnent beaucoup plus qu'on pourrait imaginer.

Il y a deux ans, j'ai eu l'opportunité de travailler avec la philharmonie de Paris pour un échange franco-palestinien avec des chorales d'enfants, ce projet m'a porté et j'ai voulu continuer avec eux. Je fais partie de l'équipe du projet Démos[1], qui est un projet conçu pour les enfants défavorisés culturellement. Je trouve que c'est très humain et donne beaucoup d'espoir aux générations futures.

Mon pays me manque, bien sûr, nous sommes un peuple très attaché à notre culture et nous sommes très en relation avec notre famille. Ce qui me manque le plus, c'est le café et les falafels !

PROPOS RECUEILLIS PAR ANNE-SOPHIE MINVIELLE

1 – le projet, initié et coordonné par la Philharmonie de Paris, vise à favoriser l'accès à la musique classique par la pratique instrumentale en orchestre localement. Plus d'infos : https://demos.philharmoniedeparis.fr/

A.S. MINVIELLE

C'EST MA PRIÈRE

J'ai la nostalgie du pain
de ma mère,
Du café de ma mère,
Des caresses de ma mère...
Et l'enfance grandit en moi,
Jour après jour,
Et je chéris ma vie, car
Si je mourais,
J'aurais honte des larmes
de ma mère !

MAHMOUD DARWISH

CATIMEL BOIS
Bois • Charpente • Panneaux • Parquets • Moulures
Menuiseries • Aménagements extérieurs • Terrasse
Découpe • Rabotage • Travail à façon
Parc du Bois de Plaisance • VENETTE
Tél. 03 44 40 14 86 catimel-bois@wanadoo.fr